Registrera din produkt och få support på

www.philips.com/welcome

GoGEAR

SA4DOT02

SA4DOT04

SA4DOT08

Användarhandbok

PHILIPS

Innehållsförteckning

1 Viktig säkerhetsinformation 4
Allmänt underhåll 4
Återvinna produkten och det inbyggda batteriet 6

2 Din nya spelare 7
Förpackningens innehåll 7
Datorprogramvara för spelaren 7
Filer som finns på spelaren 7
Översikt 7
Reglage 7
LED-indikatorlampa och ljudfeedback 8

3 Komma igång 9
Ladda batteriet 9
Slå på eller stäng av spelaren 9
Automatisk standby och avstängning 9

4 Spela musik 10
Överföra musik till spelaren 10
Spela musik 10
Sök efter en låt 10
Justera volymen 10
Aktivera eller avaktivera slumpvis uppspelning 10

5 Synka med datorns musikbibliotek via Philips Songbird 11
Installera Philips Songbird på datorn 11
Samla musikfiler från datorn 11
Ställa in övervakningsmappen 11
Importera musikfiler 13
Synkronisera spelaren med Philips Songbird 13
Välja automatisk eller manuell synkronisering 13
Automatisk synkronisering 13
Manuell synkronisering 13

6 Uppdatera fast programvara via Philips Songbird 15

7 Laga spelaren via Philips Songbird 16

8 Teknisk information 17
Datorkrav 17

Behöver du hjälp?
Gå till
www.philips.com/welcome
där du får tillgång till en fullständig uppsättning supportmaterial som användarhandbok, senaste programvaruuppdateringar och svar på vanliga frågor.

1 Viktig säkerhets-information

Allmänt underhåll

Översättningen av detta dokument ska endast användas som referens.
Om den engelska och den översatta versionen inte stämmer överens gäller den engelska versionen.

Var försiktig

- Så här undviker du skador och dålig funktion:
- Utsätt inte produkten för stark hetta genom uppvärmning eller direkt solljus.
- Tappa inte produkten och låt inga föremål falla ned på den.
- Doppa inte produkten i vatten. Utsätt inte hörlursuttaget eller batterifacket för vatten eftersom vatten kan orsaka allvarliga skador om det tränger in i enheten.
- Aktiva mobiltelefoner i närheten av enheten kan orsaka störningar i den.
- Säkerhetskopiera filerna. Kontrollera att du behåller originalfilerna som du har hämtat till enheten. Philips ansvarar inte för förlorade data i händelse av att produkten blir skadad eller oläsbar.
- Undvik problem genom att endast använda det medföljande musikprogrammet när du hanterar (överför, tar bort osv.) musikfiler.
- Använd inga rengöringsmedel som innehåller alkohol, ammoniak, bensen eller slipmedel, eftersom det kan skada produkten.

Arbets- och förvaringstemperatur

- Använd enheten på en plats där temperaturen alltid är mellan 0 och 35 °C.
- Förvara enheten på en plats där temperaturen alltid är mellan -20 och 45 °C.
- Batteriets livslängd kan förkortas vid låg temperatur.

Reservdelar/tillbehör:

Besök www.philips.com/support om du vill beställa reservdelar/tillbehör.

Skydda hörseln

Lyssna med måttlig volym:
Om du använder hörlurar och lyssnar med hög volym kan din hörsel skadas. Den här produkten kan generera ljud med decibelnivåer som kan orsaka nedsatt hörsel hos en normal person, även om exponeringen är kortare än en minut. De högre decibelområdena är till för personer som redan har nedsatt hörsel.
Ljud kan vara vilseledande. Med tiden kan din "komfortnivå" anpassas till allt högre volymer. Så efter en längre tids lyssnande kan ljud som låter "normalt" i verkligheten vara högt och skadligt för din hörsel. För att skydda dig mot detta bör du ställa in volymen på en säker nivå innan hörseln anpassat sig, och lämna volymen på den nivån.
Upprätta en säker ljudnivå:
Ställ in volymkontrollen på en låg nivå.
Öka den sedan tills ljudet hörs bekvämt och klart, utan distorsion.
Lyssna under rimlig tid:
Långvarig exponering för ljud, även på normalt "säkra" nivåer, kan förorsaka hörselskador.
Använd utrustningen på ett förnuftigt sätt och ta en paus då och då.
Observera följande riktlinjer när du använder hörlurarna.
Lyssna på rimliga ljudnivåer under rimlig tid.
Justera inte volymen allteftersom din hörsel anpassar sig.
Höj inte volymen så mycket att du inte kan höra din omgivning.
Du bör vara försiktig eller tillfälligt sluta använda hörlurarna i potentiellt farliga situationer.
Använd inte hörlurarna när du kör motorfordon, cyklar, åker skateboard osv. Det kan utgöra en trafikfara och är förbjudet på många platser.

Ändringar

Ändringar som inte har godkänts av tillverkaren kan göra att användaren förlorar sin behörighet att använda produkten.

Copyrightinformation

Alla andra märken och produktnamn är varumärken som tillhör respektive företag eller organisation.
Otillåten kopiering av inspelningar, vare sig de har hämtats från Internet eller gjorts av ljud-CD-skivor, utgör brott mot upphovsrättsliga lagar och internationella överenskommelser. Tillverkningen av otillåtna kopior av kopieringsskyddat material, bl.a. datorprogram, filer, sändningar och ljudinspelningar, kan innebära ett brott mot copyright-lagstiftningen och därmed vara straffbart. Den här utrustningen bör inte användas i sådana syften.
Windows Media och Windows-logotypen är registrerade varumärken som tillhör Microsoft Corporation i USA och/eller andra länder.

Ta ansvar! Respektera upphovsrätten.

Be responsible
Respect copyrights

Philips respekterar andras intellektuella rättigheter och vi uppmanar våra användare att göra detsamma.
Multimedieinnehåll på internet kan ha skapats och/eller distribuerats utan den ursprungliga upphovsrättsinnehavarens godkännande. Kopiering och distribuering av obehörigt innehåll kan utgöra ett brott mot upphovsrättslagar i olika länder, inklusive ditt eget.

Efterlevelse av upphovsrättslagar är ditt ansvar. Inspelning och överföring till den portabla spelaren av videoströmmar som hämtas till datorn är endast avsedd att användas för innehåll som är allmän egendom eller licensierat i vederbörlig ordning. Du får endast använda sådant innehåll för privat, okommersiellt bruk och måste respektera eventuella upphovsrättsanvisningar som tillhandahålls från verkets upphovsrättsinnehavare. Sådana anvisningar kan slå fast att inga kopior utöver sådana för privat bruk får göras. Videoströmmar kan innehålla kopieringskyddsteknik som förhindrar dig att göra sådana kopior som du har rätt till. I sådana situationer fungerar tyvärr inte inspelningsfunktionen och du aviseras om detta med ett meddelande.

Dataloggning

Philips arbetar för att förbättra produktens kvalitet och användarens upplevelse av Philips. För att få en bättre förståelse av enhetens användningsprofil loggar enheten viss information/vissa data i enhetens icke permanenta minnesområde. Dessa data används för att identifiera och upptäcka eventuella fel eller problem som du som användare kan stöta på när du använder enheten. Exempel på data som lagras är uppspelningslängden i musikläget, uppspelningslängden i radioläget, hur många gånger batteriladdningen har varit låg osv. De data som lagras avslöjar inte vilket innehåll eller vilka media som används på enheten, eller varifrån hämtade filer kommer. De data som lagras på enheten hämtas och används ENDAST om användaren återlämnar enheten till Philips serviceombud och ENDAST i syfte att göra det enklare att upptäcka och förebygga fel. De data som lagras görs omedelbart tillgängliga för användaren på begäran.

Återvinna produkten och det inbyggda batteriet

Produkten är utvecklad och tillverkad av högkvalitativa material och komponenter som både kan återvinnas och återanvändas.
Kassera aldrig produkten med annat hushållsavfall. Ta reda på de lokala reglerna om separat insamling av elektriska och elektroniska produkter och batterier.
Genom att kassera dessa produkter på rätt sätt kan du bidra till att minska möjliga negativa effekter på miljö och hälsa.
På www.recycle.philips.com hittar du mer information om återvinningsstationer i ditt område.

Var försiktig

- Om du tar bort det inbyggda batteriet gäller inte garantin och produkten kan skadas.

Philips SOUNDDOT
Information för USA
Denna utrustning har testats och befunnits uppfylla gränsvärdena för en digital enhet av klass B i enlighet med del 15 av FCC-föreskrifterna. De här gränserna är utformade för att ge acceptabelt skydd mot störningar när utrustningen installeras i hemmiljö. Utrustningen genererar, använder och kan utstråla radiofrekvensenergi och om den inte installeras och används enligt användarhandboken kan den orsaka störningar i radiokommunikation.
Det finns dock ingen garanti för att det inte uppstår störningar i enskilda fall. Om utrustningen skulle förorsaka störningar i radio- eller TV-banden, vilket du kan avgöra genom att stänga av den och sedan slå på den igen, kan du försöka rätta till problemet genom att vidta någon av följande åtgärder:

- Vrid eller flytta mottagarantennen.
- Öka avståndet mellan utrustningen och mottagaren.
- Anslut utrustningen till ett uttag på en annan krets än den krets som mottagaren är ansluten till.
- Kontakta återförsäljaren eller en erfaren radio-/TV-tekniker om du behöver hjälp.

Meddelande för Kanada:
Denna digitala klass B-enhet uppfyller kanadensiska ICES-003.
Utrustningen uppfyller FCC-föreskrifterna, del-15 och 21 CFR 1040.10. Användning får ske på följande två villkor:

- Enheten får inte orsaka skadliga störningar och
- Enheten måste ta emot eventuella störningar, inklusive störningar som kan orsaka oönskade användningseffekter.

2 Din nya spelare

Förpackningens innehåll

Kontrollera att du har mottagit följande artiklar:
Spelare

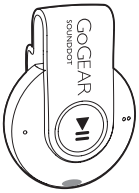

Hörlurar

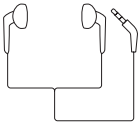

Snabbstartguide

Säkerhets- och garantiblad

Kommentar

- Bilderna fungerar endast som referens. Philips förbehåller sig rätten att ändra färg/design utan meddelande.

Datorprogramvara för spelaren

Följande datorprogramvara kan fungera med **SOUNDDOT**:

- **Philips Songbird** (hjälper dig att uppdatera spelarens fasta programvara och synkar låtar från datorns musikbibliotek till spelaren).

Om du vill haPhilips Songbird,

- På datorn laddar du ned det **Philips Songbird** från www. philips.com/Songbird eller www.philips.com/support.

Filer som finns på spelaren

Följande filer finns på **SOUNDDOT**:

- Användarhandbok

Översikt

Reglage

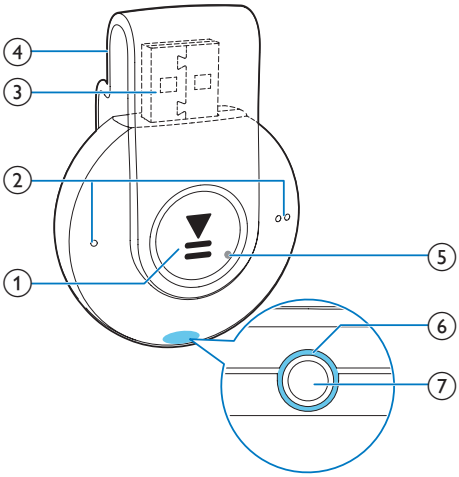

① ▶II
- Håll intryckt: Spelaren slås på eller av
- Tryck: Uppspelningen pausas/ återupptas
- Tryck två gånger under uppspelning: Slumpvis uppspelning aktiveras eller avaktiveras

② ● / ● ●
- Tryck: Volymen sänks eller höjs
- Håll intryckt: Föregående eller nästa låt spelas upp

③ USB-anslutning för batteriladdning och dataöverföring

④ Klämma

⑤ RESET
- Tryck i hålet med hjälp av spetsen på en kulspetspenna när spelaren inte svarar på knapptryckningar

⑥ Indikatorlampa

⑦ 🎧
- 3,5 mm hörlursanslutning

LED-indikatorlampa och ljudfeedback

LED-indikatorlampan och/eller ljudfeedback anger spelarens status.

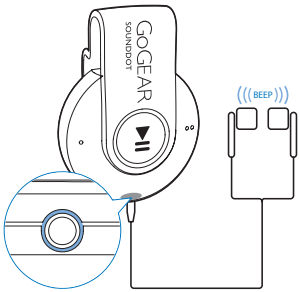

3 Komma igång

Ladda batteriet

SOUNDDOT har ett inbyggt batteri som kan laddas via USB-porten på en dator.

- Rotera USB-kontakten för att ansluta **SOUNDDOT** till en dator.
  - ↳ Vid laddning ändras färgen på lampan färg för att ange batterinivån.
  - ↳ När batteriet är fulladdat tänds den gröna indikatorlampan.

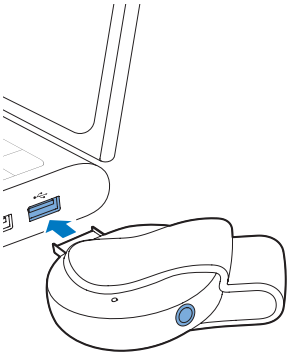

Tips

- När batterinivån är lägre än 15 % blinkar den röda indikatorlampan och två pip hörs.
- Laddningsbara batterier kan laddas ett begränsat antal gånger. Batterilivslängden och antalet möjliga uppladdningar varierar beroende på användning och inställningar.

Slå på eller stäng av spelaren

- Håll ▶II intryckt tills den gröna eller röda indikatorlampan tänds.
  - ↳ **Ström på**: Den gröna indikatorlampan tänds. Musikuppspelning startar.
  - ↳ **Ström av**: Den röda indikatorlampan tänds. Ett pip hörs.

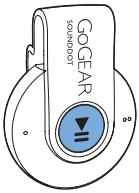

Automatisk standby och avstängning

Spelaren har en automatisk standby- och stängningsfunktion som kan spara batteriström. Efter fem minuter i viloläge (ingen uppspelning, ingen knapp trycks ned) stängs spelaren av.

4 Spela musik

Överföra musik till spelaren

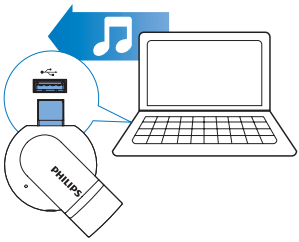

Du kan överföra musik från datorns mediebibliotek till **SOUNDDOT** på följande sätt:

- Dra och släpp musikfiler i Utforskaren i Windows;
- Synkronisera via Philips Songbird (se 'Synka med datorns musikbibliotek via Philips Songbird' på sidan 11).

Dra och släppa musikfiler i Utforskaren i Windows,

1 Anslut **SOUNDDOT** till en dator.

2 På datorn under **Den här datorn** eller **Dator**
   - dra och släpp musikfiler från datorn till **SOUNDDOT**.

Spela musik

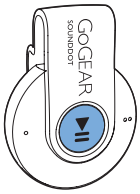

1 Se till att spelaren är på (se 'Slå på eller stäng av spelaren' på sidan 9).
   ↳ Den gröna Indikatorlampan tänds. Musikuppspelning startar.
   ↳ Vid musikuppspelning blinkar den gröna indikatorlampan med jämna mellanrum.

2 Tryck på ▶II om du vill pausa eller återuppta uppspelning.

Sök efter en låt

- Håll ● / ● ● intryckt för gå till föregående eller nästa låt.
  ↳ Ett pip hörs.

Justera volymen

- Tryck på ● / ● ●.
  ↳ Vid musikuppspelning hör du hur volymnivån ändras.

Aktivera eller avaktivera slumpvis uppspelning

1 Tryck på ▶II två gånger under musikuppspelning.
   ↳ Två pip hörs. Den gröna indikatorlampan blinkar två gånger med jämna mellanrum.
   ↳ Låtar spelas upp i slumpvis ordning.

2 Stäng av slumpvis uppspelning genom att trycka på ▶II två gånger igen.
   ↳ Ett pip hörs. Den gröna indikatorlampan blinkar en gång med jämna mellanrum.
   ↳ Låtar spelas upp i ordning.

5 Synka med datorns musikbibliotek via Philips Songbird

Med **Philips Songbird** kan du göra följande:

- Hantera din musiksamling på en dator;
- Synkronisera **SOUNDDOT** med datorns musikbibliotek;
- Registrera **SOUNDDOT** på www.philips.com/welcome
- Uppdatera fast programvara för SOUNDDOT (se 'Uppdatera fast programvara via Philips Songbird' på sidan 15)
- Laga SOUNDDOT (se 'Laga spelaren via Philips Songbird' på sidan 16).

Installera Philips Songbird på datorn

Ladda ned Philips Songbirdtill datorn

1 Anslut datorn till Internet.
2 Från www. philips. com/Songbird eller www.philips.com/support, ladda ned **Philips Songbird**.

Installera Philips Songbirdpå datorn

1 Dubbelklicka på den nedladdade. exe filen för **Philips Songbird**.
   ↳ En dialogruta visas.
2 Välj språk och land.
3 Slutför installationen genom att följa instruktionerna på skärmen.

Kommentar

- Installationen kräver att du godkänner licensvillkoren.

Samla musikfiler från datorn

Ställa in övervakningsmappen

Skapa en central mapp

Du kan göra så att alla musikfiler automatiskt läggs till i biblioteket när du kopierar dem till en mapp. Vi rekommenderar att du skapar en central mapp. I **Philips Songbird** ställer du in den centrala mappen som övervakningsmapp. Varje gång du startar **Philips Songbird** kommer låtar att läggas till i/tas bort från **Philips Songbird** eftersom de finns på den centrala mappen.
På datorn skapar du en central mapp där alla musikfiler sparas, t.ex. D:\Songbird media.

Förstagångsstart

Första gången du startar **Philips Songbird** på en dator gör du följande när uppmaningen visas för att importera befintliga mediefiler till **Philips Songbird**:

- Välj mediemappen iTunes för att importera ett befintligt iTunes-bibliotek
- Välj den centrala mappen för att söka efter och importera de befintliga musikfilerna.
   ↳ Den centrala mappen är inställd som övervakningsmapp för **Philips Songbird**.

Välja iTunes-mediemapp

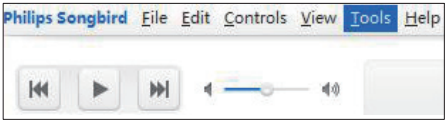

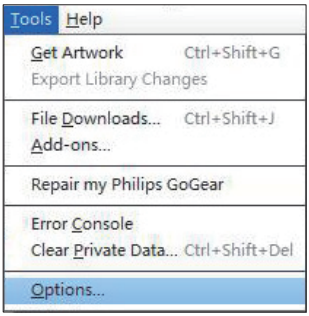

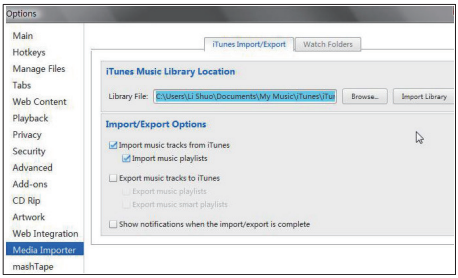

1 På **Philips Songbird** går du till **Tools** (Verktyg) > **Options...** (Alternativ...)

2 Välj **Media Importer** (Medieimportör) och använd sedan fliken **iTunes Importer** (iTunes-importör).

3 Bekräfta bibliotekets plats och alternativ.

4 Klicka på knappen **Import Library** (Importera bibliotek) bredvid biblioteksplatsen.

↳ Programvaran importerar iTunes-biblioteket till **Philips Songbird**.

Ställa in övervakningsmappen

I **Philips Songbird** ställer du in övervakningsmappen enligt följande:

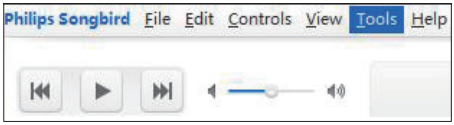

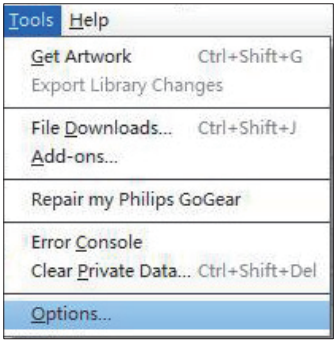

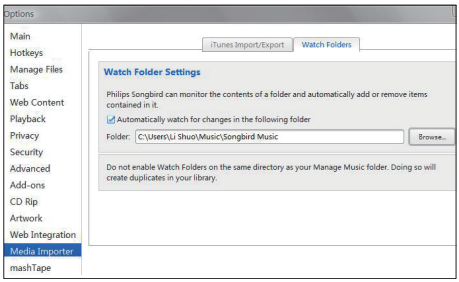

1 Välj **Tools** (Verktyg) > **Options** (Alternativ).

2 I **Options** (Alternativ) väljer du **Media Importer** (Medieimportör). Sedan väljer du fliken **Watch Folders** (Övervaka mappar).

3 I **Watch Folders** (Övervaka mappar) markerar du kryssrutan enligt bilden.

4 Klicka på **Browse** (Bläddra) och välj den centrala mappen (t.ex. D:\Songbird media) som övervakningsmapp.

↳ I **Philips Songbird** läggs mediefiler till eller tas bort eftersom de är i den centrala musikmappen.

Importera musikfiler

I **Philips Songbird**

- gå till **File** (Arkiv) > **Import Media** (Importera media) för att välja mappar på datorn.
  ↳ Musikfiler läggs till under **Library** (Bibliotek).

Synkronisera spelaren med Philips Songbird

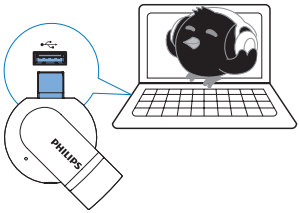

1 Starta **Philips Songbird** på datorn.

2 Anslut spelaren till datorn.
  ↳ Spelaren visas på **Philips Songbird** när den känns igen av datorn.

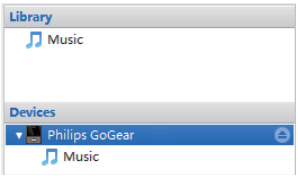

Välja automatisk eller manuell synkronisering

Välj automatisk synkronisering när du uppmanas att göra det första gången du ansluter spelaren till **Philips Songbird**. Spelaren synkroniseras automatiskt med **Philips Songbird**.
Om du inte har valt automatisk synkronisering aktiverar du manuell synkronisering.

Välja automatisk eller manuell synkronisering

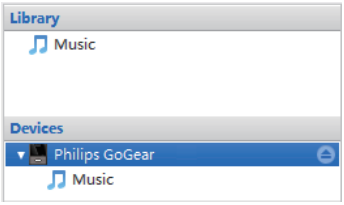

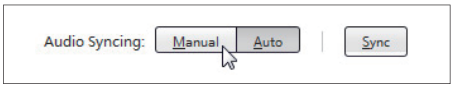

1 Välj spelaren under **Devices** (Enheter).
  ↳ En dialogruta visas.

2 På popup-skärmen väljer du **Manual** (Manuell) eller **Auto** (Automatisk).

3 För att bekräfta alternativet klickar du på **Apply** (Verkställ).

Automatisk synkronisering

- Om du har valt automatisk synkronisering, börjar automatisk synkronisering automatiskt när du ansluter spelaren till en dator.
- Du kan även välja spelaren under **Devices** (Enheter) och klicka på **Sync** (Synkronisera).

Manuell synkronisering

Överföra valda mediefiler manuellt

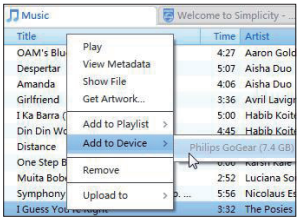

1 På innehållspanelen högerklickar du på en vald mediefil.

2 Välj **Add to Device** (Lägg till i enhet) > **SOUNDDOT**.
   ↳ Valda filer överförs till **SOUNDDOT**.

Tips

- Om du vill välja flera filer samtidigt håller du ned knappen **Ctrl** samtidigt som du klickar på valen.

6 Uppdatera fast programvara via Philips Songbird

SOUNDDOT styrs av ett internt program som kallas fast programvara. Nyare versioner av den fasta programvaran kan ha släppts efter att du köpte **SOUNDDOT**.
Med **Philips Songbird** kan du söka efter och installera uppdateringar av fast programvara för **SOUNDDOT** på Internet.

Tips

- Dina musikfiler påverkas inte av en uppdatering av den fasta programvaran.

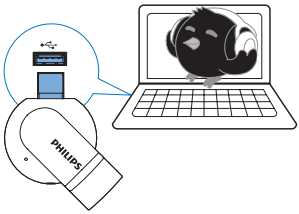

1 Se till att du har anslutit datorntill internet.
2 Ansluta **SOUNDDOT** till datorn.
3 Starta **Philips Songbird** på datorn.
   - Om det behövs klickar du på **Start** > **Program** > **Philips** > **Philips Songbird**.
4 Klicka på **SOUNDDOT** i uppspelningspanelen. Sedan väljer du **Tools** (verktyg) > **Check for updated firmware** (sök efter uppdaterad fast programvara) i popup-fönstret.
   ↳ **Philips Songbird** söker efter uppdateringar på internet.

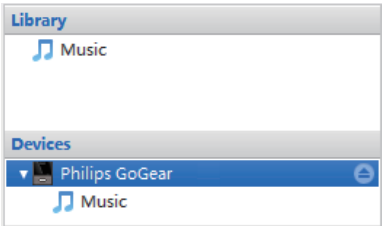

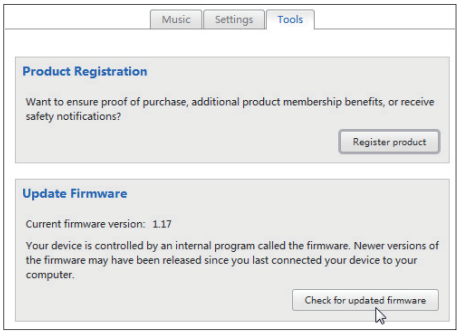

5 Följ anvisningarna på skärmen.
   ↳ Nedladdning och installation av uppdatering av fast programvara startar automatiskt.
   ↳ **SOUNDDOT** startas om när den fasta programvaran har uppdaterats och enheten är klar att använda igen.

Kommentar

- Vänta tills uppdateringen är slutförd och koppla sedan bort **SOUNDDOT** från datorn.

7 Laga spelaren via Philips Songbird

Om **SOUNDDOT** inte fungerar som den ska eller om displayen fryser kan du återställa den utan att förlora data:

Hur återställs SOUNDDOT?

- Sätt i en pennspets eller något annat föremål i återställningshålet på undersidan av **SOUNDDOT**. Håll kvar tills spelaren stängs av.

Om du inte lyckas återställa spelaren kan du laga spelaren viaPhilips Songbird:

1 Starta **Philips Songbird** på datorn.
   - Om datorn kör Windows 7 startar du **Philips Songbird** som administratör. Högerklicka på **Philips Songbird** och välj **Run as Administrator (Starta som administratör)**.

2 I **Philips Songbird**

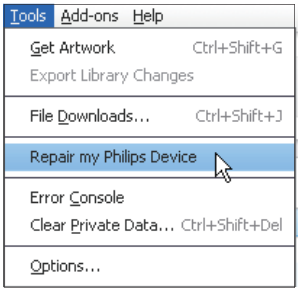

   - välj **Tools** (Verktyg) > **Repair my Philips Device** (Reparera min Philips-enhet).
   - välj **SOUNDDOT** i listrutan.

3 Anslut spelaren till datorn.
   - **Se till att du följer instruktionerna på skärmen om hur du ansluter spelaren till datorn.**

4 Slutför reparationen genom att följa instruktionerna på skärmen.

8 Teknisk information

Ström

- Strömförsörjning: inbyggt, laddningsbart 110 mAh litiumjonpolymerbatteri
- Uppspelningstid[1]
  Ljud (.mp3): upp till 6 timmar
- Snabbladdning: 6 minuters laddning för 60 minuters uppspelning

Programvara

- Philips Songbird: För uppdatering av fast programvara och överföring av musik

Anslutningar

- Hörlurar 3,5 mm
- USB 2.0 med hög hastighet

Ljud

- Kanalseparering: 45 dB
- Frekvensomfång: 20–18 000 Hz
- Uteffekt: 2 x 2,4 mW
- Signal/brusförhållande: 84 dB

Ljuduppspelning

Format som kan användas:

- MP3
  8–320 kbit/s och VBR
  Samplingsfrekvens: 8; 11,025; 16; 22,050; 32; 44,1; 48 kHz
- WMA (oskyddat)
  Bithastighet: 5–320 kbit/s
  Samplingsfrekvens: 8; 11,025; 16; 22,050; 32; 44,1; 48 kHz
- WAV

Lagringsmedia

Inbyggd minneskapacitet[2]:

- SA4DOT02 2 GB NAND Flash
- SA4DOT04 4 GB NAND Flash
- SA4DOT08 8 GB NAND Flash

Medieöverföring[3]

- Utforskaren i Windows (dra och släppa)
- Songbird (sync)

Kommentar

- Specifikationerna kan ändras utan föregående meddelande.
- [1] Laddningsbara batterier kan laddas ett begränsat antal gånger. Batterilivslängden och antalet möjliga uppladdningar varierar beroende på användning och inställningar.
- [2] 1 GB = 1 miljard byte, den tillgängliga lagringskapaciteten är mindre. Hela minneskapaciteten kanske inte är tillgänglig eftersom en del av minnet krävs för spelaren. Lagringskapaciteten är baserad på 4 minuter per låt och 128 kbit/s MP3-kodning.
- [3] Överföringshastigheten varierar beroende på operativsystem och programvarukonfiguration.

Datorkrav

- Windows® XP (SP3 eller senare)/Vista/7
- Pentium III 800 MHz-processor eller högre
- 512 MB RAM
- 500 MB ledigt hårddiskutrymme
- Internetanslutning
- Windows® Internet Explorer 6.0 eller senare
- CD-enhet
- USB-port

Specifications are subject to change without notice
© 2012 Koninklijke Philips Electronics N.V.
All rights reserved.

SA4DOT_37_UM_V1.1 wk1207.3